

## ENERGIMÆRKNINGSRAPPORT

ENERGIMÆRKE OG FORSLAG TIL ENERGIFORBEDRINGER

Ramsherred 3  
5610 Assens

DIN BOLIG HAR  
ENERGIMÆRKE

C

Du betaler hvert år **3.700 kr.**  
mere, end du behøver i energjudgifter\*

### ENERGIKONSULENTENS BEDSTE ANBEFALINGER

#### 1 Indvendig efterisolering af massive ydervægge med 50 mm

Årlig besparelse: 600 kr.  
Investering: 10.800 kr.

#### 2 Isolering af uisoleret gulv mod uopvarmet kælder med 250 mm isolering

Årlig besparelse: 500 kr.  
Investering: 9.000 kr.

#### 3 Montage af nye solceller

Årlig besparelse: 2.300 kr.  
Investering: 28.800 kr.

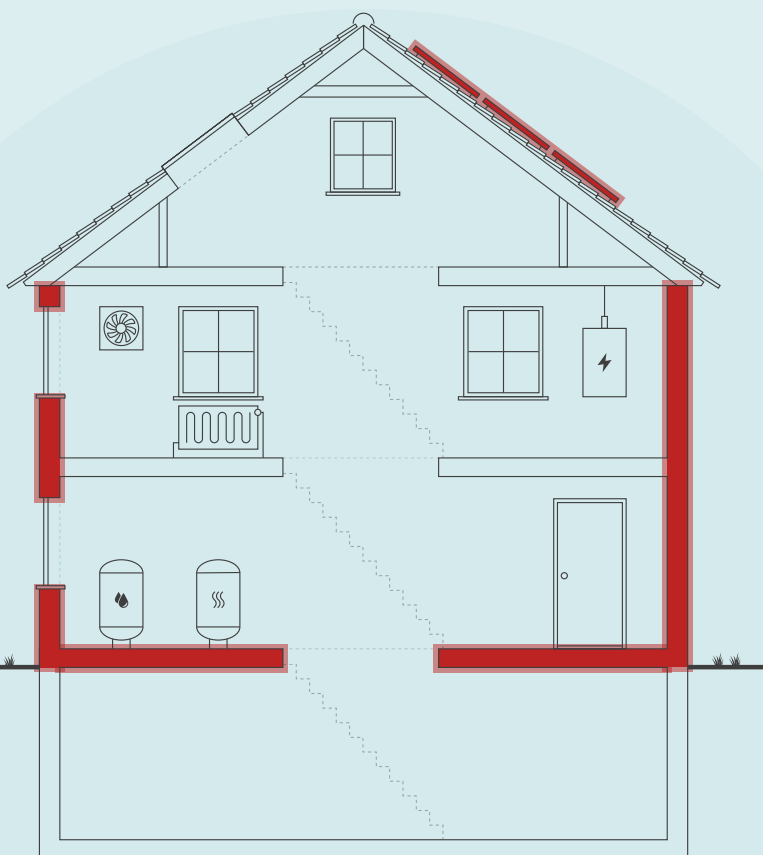

Skitsen illustrerer en generisk bygning, baseret på bygningens karaktertræk. Ikonforklaring kan ses under afsnittet IKONFORKLARING.

### DIT ÅRLIGE BESPARELSESPOTENTIALE\*

|                                   | I DAG      | EFTER RENTABLE<br>TILTAG | DU SPARER<br>ÅRLIGT |
|-----------------------------------|------------|--------------------------|---------------------|
| Fjernvarme                        | 12.900 kr. | 11.500 kr.               | 1.400 kr.           |
| El til andet                      | 8.600 kr.  | 6.300 kr.                | 2.300 kr.           |
| Overskud fra solceller            | 0 kr.      | 0 kr.                    | 0 kr.               |
| Samlet energjudgift               | 21.500 kr. | 17.800 kr.               | 3.700 kr.           |
| Samlet CO <sub>2</sub> -udledning | 1,66 ton   | 1,22 ton                 | 0,44 ton            |

\* Tallene er baseret på en standardiseret brug af bygningen. Se siden: FORMÅLET MED ENERGIMÆRKNINGEN.

### FORBEDRING AF ENERGIMÆRKET VED GENNEMFØRSEL AF ALLE RENTABLE FORSLAG:



Adresse  
Ramsherred 3  
5610 Assens

Energimærkningsnummer  
311818330

Gyldighedsperiode  
18. marts 2025 - 18. marts 2035

Udarbejdet af  
TÜV SÜD Domutech A/S  
CVR-nr.: 35047301

På denne side får du hjælp til at igangsætte de energiforbedringer, som energikonsulenten har fremhævet. Du kan sammenligne tiltagene på tværs af økonomi, klima og praktiske forhold, ligesom der til hvert forslag er en trinvis guide til at komme i gang med energiforbedringerne.

På de følgende sider i rapporten finder du detaljeret information om energikonsulentens forbedringsforslag.

### INDVENDIG EFTERISOLERING AF MASSIVE YDERVÆGGE MED 50 MM

- 1 Find en håndværker eller anden relevant fagperson som kan hjælpe dig med planlægning og udførelse af din energiforbedring.
- 2 På Spareenergi.dk kan du få inspiration til energiforbedringen om "Isolering af tung ydervæg, indefra"
- 3 Læs mere om den konkrete energiforbedring på [www.spareenergi.dk/isolering-af-tung-ydervæg-indefra](http://www.spareenergi.dk/isolering-af-tung-ydervæg-indefra)
- 4 Indhent et eller flere tilbud på energiforbedringen, udvælg den løsning, der passer dig bedst, og begynd din energiforbedring.



**Besparelse**  
600 kr./årligt



**CO2-reduktion**  
59 kg./årligt



**Investering**  
10.800 kr.



**Renoveringstid**  
Fra 2 dage til 1 uge

### ISOLERING AF UISOLERET GULV MOD UOPVARMET KÆLDER MED 250 MM ISOLERING

- 1 Find en håndværker eller anden relevant fagperson som kan hjælpe dig med planlægning og udførelse af din energiforbedring.
- 2 På Spareenergi.dk kan du få inspiration til energiforbedringen om "Isolering af gulv over uopvarmet kælder"
- 3 Læs mere om den konkrete energiforbedring på [www.spareenergi.dk/isolering-af-gulv-over-uopvarmet-kaelder](http://www.spareenergi.dk/isolering-af-gulv-over-uopvarmet-kaelder)
- 4 Indhent et eller flere tilbud på energiforbedringen, udvælg den løsning, der passer dig bedst, og begynd din energiforbedring.



**Besparelse**  
500 kr./årligt



**CO2-reduktion**  
47 kg./årligt



**Investering**  
9.000 kr.



**Renoveringstid**  
Op til 2 dage

### MONTAGE AF NYE SOLCELLER

- 1 Find en håndværker eller anden relevant fagperson som kan hjælpe dig med planlægning og udførelse af din energiforbedring.
- 2 På Spareenergi.dk kan du få inspiration til energiforbedringen om "Solcelleanlæg"
- 3 Læs mere om den konkrete energiforbedring på [www.spareenergi.dk/solcelleanlaeg](http://www.spareenergi.dk/solcelleanlaeg)
- 4 Indhent et eller flere tilbud på energiforbedringen, udvælg den løsning, der passer dig bedst, og begynd din energiforbedring.



**Besparelse**  
2.300 kr./årligt



**CO2-reduktion**  
305 kg./årligt



**Investering**  
28.800 kr.



**Renoveringstid**  
Fra 1 uge til 2 uger

#### RÅD OM FINANSIERING

Nogle energiforbedringer er godkendt til håndværkerfradrag. Desuden eksisterer der flere offentlige tilskudspuljer, hvorfra det er muligt, at ansøge om tilskud til energirenoveringer. Du kan ikke både få tilskud og håndværkerfradrag.

Kontakt din bank: Flere banker tilbyder klima- og energieffektiviseringslån med lav rente. Ring til din bank og hør hvad de kan tilbyde.

#### HJÆLP TIL GENNEMFØRELSE AF ENERGIBESPARELSER

Energikonsulenten kan fortælle dig, hvilke forudsætninger der ligger til grund for de enkelte forbedringsforslag.

På spareenergi.dk kan du læse mere om energirenoveringer og finde inspiration og hjælp til at igangsætte en energirenovering. Find f.eks. Bygningsguiden, hvor vi har samlet viden om de mest almindelige hustyper i Danmark – så du kan få overblik over, hvordan man opnår en bedre bolig, der både er energieffektiv, har et godt indeklima og er tidssvarende.

På denne side kan du sammenligne økonomi og klimaeffekt for alle rapportens forbedringsforslag.

SIDE 3 - BILAG

| RENTABLE RECOVERINGSFORSLAG   |                      |             |   |
|---|----------------------|-------------|---|
| RECOVERINGSFORSLAG  | ÅRLIG<br>BESPARELSE* | INVESTERING | REDUKTION I<br>ÅRLIGT UDLEDT<br>CO <sub>2</sub> |
| <b>MASSIVE YDERVÆGGE</b><br>Indvendig efterisolering af massive ydervægge med 50 mm                 | 600 kr.              | 10.800 kr.  | 59 kg CO <sub>2</sub>                           |
| <b>ETAGEADSKILLELSE</b><br>Isolering af uisolereet gulv mod uopvarmet kælder med 250 mm isolering   | 500 kr.              | 9.000 kr.   | 47 kg CO <sub>2</sub>                           |
| <b>VARMERØR</b><br>Isolering af varmerør op til 50 mm   | 300 kr.              | 4.200 kr.   | 31 kg CO <sub>2</sub>                           |
| <b>SOLCELLER</b><br>Montage af nye solceller  | 2.300 kr.            | 28.800 kr.  | 305 kg CO <sub>2</sub>                          |
| ANDRE FORSLAG DER KAN VÆRE RENTABLE, HVIS DE UDFØRES SAMMEN MED ANDRE RECOVERINGER                  |                      |             |   |
| <b>UDNYTTET TAGRUM</b><br>Efterisolering af skunkrum med op til 300 mm isolering                    | 500 kr.              |             | 44 kg CO <sub>2</sub>                           |
| <b>UDNYTTET TAGRUM</b><br>Efterisolering af hanebåndsloft med 100 mm isolering                      | 100 kr.              |             | 8 kg CO <sub>2</sub>                            |
| <b>UDNYTTET TAGRUM</b><br>Indvendig efterisolering af skrånægge med 100 mm isolering                | 100 kr.              |             | 6 kg CO <sub>2</sub>                            |
| <b>MASSIVE YDERVÆGGE</b><br>Indvendig efterisolering af vægge mod uopvarmet rum med 50 mm isolering | 200 kr.              |             | 17 kg CO <sub>2</sub>                           |
| <b>FACAEVINDUER</b><br>Udskiftning af eksisterende vinduer uden energiglas                          | 1.200 kr.            |             | 118 kg CO <sub>2</sub>                          |
| <b>YDERDØRE</b><br>Udskiftning af massive døre  | 100 kr.              |             | 8 kg CO <sub>2</sub>                            |
| <b>YDERDØRE</b><br>Udskiftning af eksisterende terrassedøre uden energiglas                         | 200 kr.              |             | 19 kg CO <sub>2</sub>                           |

\* Tallene er baseret på en standardiseret brug af bygningen. Se siden: FORMÅLET MED ENERGIMÆRKNINGEN.

# FORMÅLET MED ENERGIMÆRKNINGEN

Energimærkning af bygninger har to formål: Mærkningen synliggør bygningens beregnede energibehov og er derfor en form for varedeklaration, når en bygning sælges eller udlejes. På baggrund af det beregnede energibehov tildeles boligen en karakter på energimærkningskalaen fra A2020 til G.

Rapporten giver et overblik over de energimæssige forbedringer af boligen, som er rentable at gennemføre eller kan være rentable, hvis de udføres sammen med andre renoveringer. Rapporten beskriver hvad forbedringerne går ud på, hvad de koster at gennemføre, hvor meget energi og CO<sub>2</sub> man sparer, og hvor stor besparelse der kan opnås på el- og varmeregninger ud fra det beregnede energibehov.

## DERFOR SKAL DU GENNEMFØRE ENERGIFORBEDRINGER:



### BEDRE INDEKLIMA

Når du energiforbedrer kan det have en positiv betydning for indeklimaet.



### VARMERE OVERFLADER

Dit hus bliver bedre til at holde på varmen, så du får mere gavn af de dele af huset, der før var for kolde til at bruge i hverdagen.



### ØGET KOMFORT

Du får nemmere ved at holde den rette temperatur i boligen, så den bliver rarere at være i.



### MINDRE TRÆK

Din bolig bliver tættere, så det ikke længere trækker fra de steder, hvor du før var generet af kulde og træk.

Det beregnede energibehov er en ret præcis indikator for bygningens energimæssige kvalitet – i modsætning til det faktiske forbrug, som naturligvis er stærkt afhængigt både af vejret og af de vaner, som bygningens brugere har. Nogle sparer på varmen, mens andre fyrer for åbne vinduer eller bruger store mængder varmt vand.

For at kunne sammenligne bygningers energimæssige kvalitet, beregnes bygningens beregnede energibehov ud fra en række standardantagelser for vejr, familiestørrelse, indendørstemperatur, adfærd m.v. Nedenfor ses de mest centrale antagelser for det beregnede energibehov.

## FIRE ÅRSAGER TIL AT HUSETS FAKTISKE VARMEREGNING KAN AFVIGE FRA DET BEREGNEDE ENERGIBEHOV I RAPPORTEN:



### FAMILIESTØRRELSE

Der antages en gennemsnitlig familiestørrelse relativt til husets størrelse. Den faktiske varmeregning kan afvige, hvis der bo flere eller færre end antaget.



### INDENDØRSTEMPERATUR

Der antages en konstant opvarmning af huset til 20°C. Den faktiske varmeregning kan afvige, hvis beboerne ønsker en højere eller lavere temperatur.



### VARMTVANDSFORBRUG

Der antages et gennemsnitligt forbrug af varmt vand relativt til husets størrelse. Den faktiske varmeregning kan afvige, hvis beboerne bruger mere eller mindre varmt vand.



### VEJRFORHOLD

Der antages gennemsnitlige vejrforhold. Den faktiske varmeregning kan afvige, hvis vinteren er særlig varm eller kold.

#### Adresse

Ramshæred 3  
5610 Assens

#### Energimærkningsnummer

311818330

#### Gyldighedsperiode

18. marts 2025 - 18. marts 2035

#### Udarbejdet af

TÜV SÜD Domutech A/S  
CVR-nr.: 35047301



## BYGNINGSBESKRIVELSE / Ramsherred 3, 5610 Assens

### ADRESSE

Ramsherred 3, 5610 Assens

### BYGNINGENS ANVENDELSE I FØLGE BBR

Række-, kæde-, eller dobbelthus (lodret adskillelse mellem enhederne) (130)

|                                     |  |  |  |   |
|-------------------------------------|--|--|--|---|
| KOMMUNE NR.<br>420                  | BFE NR.<br>5440937                           | BYGNINGS NR.<br>1                            | BOLIGAREAL I BBR<br>106 m <sup>2</sup>         | ERHVERVSAREAL I BBR<br>0 m <sup>2</sup>   |
| OPFØRELSESÅR<br>1700                | OPVARMET BYGNINGSAREAL<br>109 m <sup>2</sup> | HERAF TAGETAGE OPVARMET<br>49 m <sup>2</sup> | HERAF KÆLDERETAGE OPVARMET<br>0 m <sup>2</sup> | UOPVARMET KÆLDERETAGE<br>9 m <sup>2</sup> |
| ÅR FOR VÆSENTLIG RENOVERING<br>2000 | VARMEFORSYNING<br>Fjernvarme                 | SUPPLERENDE VARME<br>Ingen                   |  |   |



ENERGIMÆRKE



ENERGIMÆRKE EFTER RENTABLE BESPARELSFORSLAG



ENERGIMÆRKE EFTER ALLE BESPARELSFORSLAG

## BYGNINGENS BEREGNEDE ENERGIBEHOV

### Opvarmning

|                              |                            |   |
|------------------------------|----------------------------|---|
| FORSYNINGSFORM<br>Fjernvarme | VARMEBEHOV I kWh<br>15.370 | OMREGNET TIL ENERGIENHED FOR FORSYNINGSFORM<br>15,37 MWh fjernvarme |
|------------------------------|----------------------------|---|

### Andre energibehov

|                      |       |
|----------------------|-------|
| EL TIL ANDET*        | kWh   |
| El til bygningsdrift | 0     |
| El til forbrug       | 3.342 |

\*El til bygningsdrift er det elforbrug, der i beregningen går til installationer, f.eks. varmfordelingspumper, ventilation mv. El til forbrug dækker over et standardiseret, gennemsnitligt elforbrug til f.eks. hvidevarer, tv mv. El til forbrug påvirker ikke energimærkekaraktæren, men den varme der afgives fra elforbrugende udstyr reducerer bygningens beregnede varmebehov.

### Adresse

Ramsherred 3  
5610 Assens

### Energimærkningsnummer

311818330

### Gyldighedsperiode

18. marts 2025 - 18. marts 2035

### Udarbejdet af

TÜV SÜD Domutech A/S  
CVR-nr.: 35047301

## ANVENDTE ENERGIPRISER INKL. AFGIFTER VED BEREGNING AF BESPARELSER

Anvendte energipriser ved beregning af energibesparelserne i denne rapport:

### Fjernvarme

624 kr. pr. MWh

Fast afgift: 3.295 kr. pr. år

---

### Elektricitet til andet end opvarmning

2,55 kr. pr. kWh

Fjernvarmeprisen er anvendt fra nyeste tarifblad samme dato som energimærket er beregnet.

Elpriser i dette energimærke er baseret på et landsdækkende gennemsnit.

Forbruget "el til andet" er beregnet ud fra et landsdækkende gennemsnit, baseret på størrelsen af boligen og prisen på el i området. El til andet indgår ikke beregningen af energimærket og påvirker derfor ikke energimærkets karakter.

Priserne på forbedringsforslag er estimeret og det anbefales at der indhentes priser fra forskellige leverandører, da disse erfaringsmæssigt kan svinge en del.

Det kan ikke forudsættes at kommende ejere anvender samme leverandør, og dermed opnår samme energipris, som bygningsejeren der rekvirerede energimærket. Den aktuelle energipris kan for bygninger, som har el som primær forsyning, og hvor dette fremgår af BBR-meddelelsen, være den reducerede elpris.

Alle priser er inkl. moms.

Priserne, afsat i nærværende energimærke, bygger i hovedsagen på Molios prisbøger. Disse prisbøger er markedsstandard for prissætning vedr. bygninger og bygningsrenovering i Danmark. Priserne afspejler derfor det indeværende års prisbøger. Hvis mærket er ældre - og i situationer med voldsomme fluktuationer i prisudviklingen - kan prissætningen i energimærket være ude af trit med de aktuelle priser. Det er derfor altid en god praksis at indhente konkrete og bindende tilbud på evt. energiforbedringer. Rentabiliteten af forslagene vil formentlig ikke blive påvirket i det væsentlige, da energipriserne ofte følger samme mønster som priserne i byggeriet.

## OPLYST FORBRUG INKL. MOMS OG AFGIFTER

Denne rapport indeholder oplysninger omkring det faktiske forbrug, som energikonsulenten har indhentet ved udførelsen af energimærket. Oplysningerne om det faktiske forbrug kan ses under afsnittet OPLYST ENERGIFORBRUG.

## FIRMA

Firmanummer: 600402

CVR-nummer: 35047301

TÜV SÜD Domutech A/S

Johanne Møllers Passage 1, 3. sal

1799 København V

[www.domutech.dk](http://www.domutech.dk)

[kontakt@domutech.dk](mailto:kontakt@domutech.dk)

tlf. 60 555 444

Ved energikonsulent  
Jesper Juul Hansen

## RAPPORTENS GYLDIGHED

Gyldig fra 18. marts 2025 til den 18. marts 2035

## KLAGEMULIGHEDER

Tror du, der er fejl i rapporten, eller ønsker du at klage over energimærkningen, skal du rette henvendelse til det certificerede energimærkningsfirma, der har udarbejdet mærkningen.

Ejeren af bygningen eller enheden kan klage. Klagen skal være modtaget hos det certificerede energimærkningsfirma, senest:

- 1 år efter energimærkningsrapportens dato, eller
- 1 år efter bygningens overtagelsesdag, som er aftalt mellem sælger og køber, hvis bygningen efter indberetningen af energimærkningsrapporten har fået ny ejer - dog senest 6 år efter energimærkningsrapportens datering.

Reglerne om klageadgang står i gældende bekendtgørelse om energimærkning af bygninger. Klik ind på linket og læs mere om, hvordan du indgiver en klage.

<https://ens.dk/analyser-og-statistik/klagevejledning>

Det certificerede energimærkningsfirma behandler klagen og bør meddele sin skriftlige afgørelse af klagen inden for 4 uger.

### Adresse

Ramshered 3  
5610 Assens

### Energimærkningsnummer

311818330

### Gyldighedsperiode

18. marts 2025 - 18. marts 2035

### Udarbejdet af

TÜV SÜD Domutech A/S  
CVR-nr.: 35047301

### **FORBEHOLD FOR PRISER PÅ INVESTERING I ENERGIBESPARELSE**

Energimærkets besparelsesforslag er baseret på energikonsulentens erfaring og vurdering. Før energibesparelsesforslagene iværksættes, bør der altid indhentes tilbud fra flere leverandører, da de angivne priser alene skal betragtes som vejledende. Desuden bør det undersøges om energiforbedringen kræver myndighedsgodkendelse.

Årligt abonnement for salg af el bør undersøges nærmere, da dette varierer meget på det frie el marked.

For en konkret vurdering af ejendommens isoleringsmæssige tilstand, skal der udføres destruktive indgreb i klimaskærmen.

### **DESTRUKTIVE UNDERSØGELSER**

Der er i forbindelse med bygningsgennemgang givet tilladelse til destruktive undersøgelser. I afsnittet **ENERGIKONSULENTENS SUPPLERENDE KOMMENTARER** har energikonsulenten uddybet resultatet af undersøgelserne.

### **BEHANDLING AF OPLYSNINGER**

Energistyrelsen er ansvarlig for behandlingen af oplysninger om bygningen, herunder offentliggørelse af energimærkningsrapporten. Du kan læse mere om reglerne, samt hvordan vi behandler oplysninger på vores hjemmeside.

<https://ens.dk/analyser-og-statistik/lovgivning-om-energimaerkning>

Formålet med energimærkning af eksisterende bygninger er at fremme energibesparelser i Danmarks bygningsmasse. En energimærkning består af to dele, der tilsammen belyser en bygnings energimæssige tilstand og dens besparelspotentiale:

1. En del hvorved bygningen indplaceres på energimærkeskalaen.
  2. En del som indeholder forslag til energiforbedrende og energibesparende tiltag i bygningen.
- Energimærkninger giver desuden ejere, lejere og overdragere af bygninger eller bygningsenheder et sammenligningsgrundlag til at vurdere bygningers energimæssige ydeevne.

Energimærkningsrapporten er beregnet ud fra en standardiseret beregningsmetode, udviklet af SBI (Institut for Byggeri, By og Miljø - BUILD). Det specifikke energibehov (kWh/m<sup>2</sup>) er et udtryk for bygningens energimæssige status og danner dermed energimærket.

#### GENERELLE KOMMENTARER:

Ejendommen er et enfamilieshus i 1½ plan med kælder, opført i 1700. Om-/tilbygningsår 2000 iht. BBR.

Energimærkningsrapporten er beregnet på baggrund af markopmålinger, gennemgang af bygningskonstruktioner, relevante oplysninger fra ejendommens repræsentant/ejer, samt evt. tegningsmateriale. Hvis der ikke foreligger relevante oplysninger, der kan fastslå isoleringsværdien i de lukkede konstruktioner/bygningsdele, vurderes dette ud fra et fagligt skøn, der er baseret på erfaring og byggeskik på opførelsestidspunktet. Der kan derfor være afvigelser mellem faktiske og skønnede forhold.

Det opvarmede areal i energimærket er beregnet ud fra faktiske opmålinger.

#### VARME:

Ejendommen opvarmes med fjernvarme.

#### KONKLUSION:

Ejendommen er i god energimæssig stand.

Der er forslag til energimæssige forbedringer.

Det skal påpeges, at størrelsen af det beregnede besparelspotentiale ved energirenoeringen ikke nødvendigvis kommer til at blive den faktiske besparelse. Forskellige adfærdsmønstre kan bevirke, at forbruget efter renoering ikke bliver som beregnet, hvis ejer ikke selv tilpasser sin hverdag til den nye situation. Ejers adfærd er derfor mindst lige så vigtig som selve energirenoeringen for at opnå reelle energibesparelser.

Inden indkøb og installation af nye tekniske løsninger og komponenter (bl.a. kedler, varmepumper, solceller, cirkulationspumper, mv.) bør autoriseret fagmand/leverandør vurdere valg af type/model af de energimæssige tiltag, som er foreslået i energimærkningsrapporten.

Det bør ligeledes undersøges om lokale bestemmelser tillader at montere eventuelle forslag i rapporten.

Man bliver ofte mødt med argumentet om, at varmen fra varmerør tilgår bygningen. Men uisolerede/delvist isolerede varmerør vil altid have et varmetab, der tilgår omgivelserne. Isolering af varmerør kan der være en god investering, selvom de er placeret i en opvarmet zone.

#### Adresse

Ramsherred 3  
5610 Assens

#### Energimærkningsnummer

311818330

#### Gyldighedsperiode

18. marts 2025 - 18. marts 2035

#### Udarbejdet af

TÜV SÜD Domutech A/S  
CVR-nr.: 35047301



### KOMMENTARER TIL BYGNINGSBESKRIVELSEN

Det registrerede opvarmede areal svarer til boligarealet angivet i BBR-ejeroplysningskemaet/www.ois.dk.

-----

Ifølge Energistyrelsens Håndbog for Energikonsulenter, så skal der vurderes, om der er afvigelser mellem det faktiske opvarmede areal i bygningen og det registrerede beboelsesareal i BBR. Ved markante og iøjnefaldende afvigelser, skal energikonsulenten beskrive det.

Til orientering skal vi gøre opmærksom på, at ejer er ansvarlig for at orientere kommunen, såfremt de faktiske forhold på matriklen (herunder bygningsarealer) ikke stemmer overens med BBR-ejeroplysningskemaet.

### DESTRUKTIVE UNDERSØGELSER

Der var på besigtigelsestidspunktet givet lov til at udføre destruktiv undersøgelse. Dette har Energikonsulenten vurderet ikke var nødvendigt for, at udføre et retvisende energimærke - der er derfor ikke udført en destruktiv undersøgelse på trods af denne tilladelse fra ejer.

**Adresse**

Ramsherred 3  
5610 Assens

**Energimærkningsnummer**

311818330

**Gyldighedsperiode**

18. marts 2025 - 18. marts 2035

**Udarbejdet af**

TÜV SÜD Domutech A/S  
CVR-nr.: 35047301

På de følgende sider kan du se en detaljeret beskrivelse af energitilstanden af din bolig, energikonsulentens forslag til energiforbedringer og tilhørende energiløsninger.

Nogle forbedringsforslag er rentable. Det betyder, at du sparer mere på dit energiforbrug inden for energiforbedringens levetid, end energiforbedringen koster at gennemføre.

De rentable forslag fremgår med en investeringspris.

Nogle forbedringsforslag kan med fordel overvejes ved renoveringer, eller hvis der er bygningsdele, der alligevel skal udskiftes. Investeringsprisen til forbedringsforslag ved renovering, er ikke angivet da investeringen vil afhænge af den konkrete renovering, som skal ske i forbindelse med besparelsesforslaget.

## TAG OG LOFT

### FLADT TAG

#### STATUS

Det flade tag (built-up tag) på karnap vurderes isoleret med 150 mm mineraluld. Konstruktions- og isoleringsforhold er skønnet ved besigtigelsen.

### UDNYTTET TAGRUM

#### STATUS

Hanebåndsloft og kvistloft vurderes isoleret med 200 mm mineraluld. Konstruktions- og isoleringsforhold er skønnet ved besigtigelsen.

Skråvægge vurderes isoleret med 200 mm mineraluld. Konstruktions- og isoleringsforhold er skønnet ved besigtigelsen.

Vægge mod skunkrum vurderes isoleret med 125 mm mineraluld. Konstruktionstykkelse er målt ved skunklem og isoleringsforholdet er vurderet på baggrund af opmåling.

Loft mod skunkrum vurderes isoleret med 150 mm mineraluld. Konstruktions- og isoleringsforhold er skønnet ved besigtigelsen.

#### RENOVERINGSFORSLAG

Efterisolering af vægge mod skunkrum med 175 mm isolering. Eksisterende isolering bevares, så der efter fremtidige forhold er isoleret med 300 mm. Det påregnes at skunke er tilgængelige, hvorved overslagsprisen alene omfatter montering af den nye isolering.

Efterisolering af loft mod skunkrum med 150 mm isolering. Eksisterende isolering bevares, så der efter fremtidige forhold er isoleret med 300 mm. Det påregnes at skunke er tilgængelige, hvorved overslagsprisen alene omfatter udlægning af den nye isolering.

#### ÅRLIG BESPARELSE

500 kr.

#### INVESTERING

#### RENOVERINGSFORSLAG

Efterisolering af hanebåndslofter med 100 mm isolering. Eksisterende isolering bevares, så der efter fremtidige forhold er isoleret med 300 mm. Der etableres ny gangbro i tagrummet, eller hvis der findes en eksisterende, skal denne hæves til de nye isoleringsforhold.

#### ÅRLIG BESPARELSE

100 kr.

#### INVESTERING

#### Adresse

Ramshæred 3  
5610 Assens

#### Energimærkningsnummer

311818330

#### Gyldighedsperiode

18. marts 2025 - 18. marts 2035

#### Udarbejdet af

TÜV SÜD Domutech A/S  
CVR-nr.: 35047301

| RENOVERINGSFORSLAG   | ÅRLIG BESPARELSE | INVESTERING |
|--|------------------|-------------|
| Indvendig efterisolering af skråvægge med 100 mm isolering, så den samlede isoleringstykkelse opnår 300 mm. Det foreslås at isolere skråvægge indefra, i forbindelse med større indvendig renovering. Eksisterende beklædning fjernes og bortskaffes, og der udføres den nødvendige forskalling for den nye isolering og vægbeklædning. Tætheden skal sikres iht. gældende regler. | 100 kr.          |             |

## YDERVÆGGE

### MASSIVE YDERVÆGGE

#### STATUS

Ydervægge består delvist af bindingsværk bestående af halvtens teglmur med ca. 15 % træ og indvendig forsatsvæg og vurderes med 50 mm mineraluld og pladebeklædning. Konstruktions- og isoleringsforhold er skønnet ved besigtigelsen.

Ydervægge består delvist af 27 cm massiv og vurderet uisolere teglvæg. Konstruktions- og isoleringsforhold er skønnet ved besigtigelsen.

Vægge mod uopvarmet udestue består primært af 24 cm massiv og vurderet uisolere teglvæg. Konstruktions- og isoleringsforhold er skønnet ved besigtigelsen.

| RENOVERINGSFORSLAG  | ÅRLIG BESPARELSE | INVESTERING |
|---|------------------|-------------|
| Indvendig efterisolering med 50 mm isolering på massive ydervægge. Arbejdet udføres iht. gældende regler på området, hvad angår materialekrav samt placering og udførelse af dampspærre. I forbindelse med arbejdet, skal der udføres nye lysninger og bundstykker ved vinduer, og tekniske installationer føres med ud i ny væg.                       | 600 kr.          | 10.800 kr.  |
| Indvendig efterisolering af vægge mod uopvarmet rum med 50 mm isolering. Arbejdet udføres iht. gældende regler på området, hvad angår materialekrav samt placering og udførelse af dampspærre. Efterisoleringen afsluttes med pladebeklædning. Det bør i øvrigt undersøges om isoleringsarbejdet kan medføre dannelse af skimmelsvampe bag isoleringen. | 200 kr.          |             |

### LETTE YDERVÆGGE

#### STATUS

Ydervægge er delvist udført som let konstruktion med beklædning ud- og indvendig. Hulrum mellem beklædninger vurderes isoleret med 100 mm mineraluld. Konstruktions- og isoleringsforhold er skønnet ved besigtigelsen.

Kvistflunke er udført som let konstruktion med beklædning ud- og indvendig. Hulrum mellem beklædninger vurderes isoleret med 100 mm mineraluld. Konstruktions- og isoleringsforhold er skønnet ved besigtigelsen.

## LETTE VÆGGE MOD UOPVARMEDE RUM

### STATUS

Vægge mod uopvarmet udestue er udført som let konstruktion med beklædning på begge sider. Hulrum mellem beklædninger vurderes isoleret med 100 mm mineraluld. Konstruktions- og isoleringsforhold er skønnet ved besigtigelsen.

## VINDUER, OVENLYS OG DØRE

### FACADEVINDUER

#### STATUS

Vinduerne er primært monteret med etlags glasrude.

Vinduerne er delvist monteret med tolags termorude.

Vinduerne er delvist monteret med tolags energirude.

#### RENOVERINGSFORSLAG

Eksisterende vinduer uden energiruder foreslås udskiftet til nye vinduer med trelags energiruder, energiklasse A. Inden hele vinduet udskiftes kan det overvejes om man kan nøjes med at skifte selve ruden, en evt. udgift til dette er ikke indeholdt i forslaget.

#### ÅRLIG BESPARELSE

1.200 kr.

#### INVESTERING

### OVENLYS

#### STATUS

Ovenlysvinduer er monteret med tolags energirude.

### YDERDØRE

#### STATUS

Yderdør mod syd med uisoleret fyldning er monteret med tolags energirude.

Massiv dør mod uopvarmet udestue er uisoleret.

Terrassedør mod vest er monteret med tolags termorude.

#### RENOVERINGSFORSLAG

Eksisterende massiv og uisoleret dør foreslås udskiftet til ny massiv dør med isolerede fyldninger.

#### ÅRLIG BESPARELSE

100 kr.

#### INVESTERING

| RENOVERINGSFORSLAG  | ÅRLIG BESPARELSE | INVESTERING |
|---|------------------|-------------|
| Eksisterende terrassedør uden energiruder foreslås udskiftet til ny terrassedør med trelags energiruder, energiklasse A. Inden hele terrassedøren udskiftes kan det overvejes om man kan nøjes med at skifte selve ruden, en evt. udgift til dette er ikke indeholdt i forslaget. | 200 kr.          |             |

## GULVE

### TERRÆNDÆK

#### STATUS

Terrændæk er udført i beton med strøgulve og vurderes isoleret med 100 mm mineraluld mellem strøer. Under betonen er der letklinker som kapillarbrydende lag. Konstruktions- og isoleringsforhold er skønnet ved besigtigelsen.

Terrændæk i entre og bad er udført af beton med slidlagsgulv. Gulvet vurderes isoleret med 100 mm trædefast mineraluld under betonen og sten som kapillarbrydende lag. Konstruktions- og isoleringsforhold er skønnet ved besigtigelsen.

### ETAGEADSKILLELSE

#### STATUS

Gulv mod uopvarmet kælder af træ/bjælker, vurderes uisoleret. Konstruktions- og isoleringsforhold er skønnet ved besigtigelsen.

Etageadskillelse mod port udført som lukket bjælkelag, vurderes isoleret med 200 mm mineraluld. Konstruktions- og isoleringsforhold er skønnet ved besigtigelsen.

| RENOVERINGSFORSLAG  | ÅRLIG BESPARELSE | INVESTERING |
|---|------------------|-------------|
| Isolering af uisoleret gulv mod uopvarmet kælder med 250 mm isolering. Montering af nedhængt loft i kælder på underside af etageadskillelse udført af træ/bjælker. Der udføres effektiv dampspærre og afsluttes med godkendt beklædning. Det er vigtigt at have fokus på at rumhøjden ikke gøres lavere end bygningsreglementets krav herfor. Efter isoleringen af etageadskillelsen vil temperaturen i kælderen blive lavere. Herved øges risikoen for fugtproblemer, hvis der ikke ventileres. Det anbefales at etablere udeluftventiler i alle rum, og husejeren bør instrueres i korrekt udluftning af kælderen så fugt mv. undgås. | 500 kr.          | 9.000 kr.   |

## VENTILATION

### VENTILATION

#### STATUS

Der er naturlig ventilation i hele bygningen.

## VARMEANLÆG

### FJERNVARME

**STATUS**

Bygningen opvarmes med fjernvarme.

### OVNE

**STATUS**

Badeværelser og gang på 1 sal er registreret uden varmekilde. Det vurderes, at opvarmningsformen fra tilstødende rum er tilstrækkelig til opvarmning af disse (til over 15° C. jf. Energistyrelsens beregningsregler).

### VARMEPUMPER

**STATUS**

Der er ikke stillet forslag til varmepumpe, da dette, med bygningens eksisterende varmeanlæg og den dertilhørende energipris, ikke vil kunne medføre et fornuftigt og rentabelt forslag.

### SOLVARME

**STATUS**

Der er ikke stillet forslag til solvarmeanlæg, da dette, med bygningens eksisterende varmeanlæg og den dertilhørende energipris, ikke vil kunne medføre et fornuftigt og rentabelt forslag.

## VARMEFORDELING

### VARMEFORDELING

**STATUS**

Opvarmning af ejendommen sker via radiatorer i opvarmede rum. Ved energimærkning anvendes dimensionerede drifttemperaturer ud fra anlægstypen i henhold til Energistyrelsens retningslinjer.

### VARMERØR

**STATUS**

Varmerør i kælder vurderes isoleret med 10 mm isolering.

| RENOVERINGSFORSLAG   | ÅRLIG BESPARELSE | INVESTERING |
|--|------------------|-------------|
| Isolering af varmerør op til 50 mm isolering, udført enten med rørskåle eller lamelmåtter. | 300 kr.          | 4.200 kr.   |

## AUTOMATIK

### STATUS

Der er monteret termostatventiler til regulering af korrekt rumtemperatur.

Udenfor fyringssæsonen forudsættes det i beregningen, at varmeanlægget kan afbrydes. Enten automatisk via udeføler eller manuelt ved lukning af ventiler og slukning af varmfordelingspumper.

## VARMT BRUGSVAND

### VARMTVANDSRØR

### STATUS

Varmetabet fra tilslutningsrør under 5 meter indregnes med et standard værdisæt for rørlængde og isoleringsniveau svarende til 4 meter med 30 mm isolering. Dette udføres iht. gældende Håndbog for Energikonsulenter.

### VARMTVANDSBEHOLDER

### STATUS

Varmt brugsvand produceres via brugsvandsveksler. Veksleren er placeret på 1 salen.

## EL

### SOLCELLER

### STATUS

Der er ingen solceller på bygningen.

| RENOVERINGSFORSLAG | ÅRLIG BESPARELSE | INVESTERING |
|--------------------|------------------|-------------|
|                    | 2.300 kr.        | 28.800 kr.  |

|   |  |  |
|---|--|--|
| <p>Montering af solceller på tagflade/stativ på jord. Det er vigtigt at placere solcellerne i en orientering, som sikrer mest muligt solskinstimer.</p> <p>For at opnå optimal virkningsgrad er det vigtigt at sikre at der ikke er unødigt skyggepåvirkning fra udekommende faktorer, som fx trækrøner.</p> <p>Det bør undersøges om den eksisterende tagkonstruktion er egnet til den ekstra vægt fra solcellerne. En eventuel udgift til dette er ikke medtaget i forslaget økonomi.</p> <p>Det bør ligeledes undersøges om lokale bestemmelser tillader at montere solceller.</p> |  |  |
|---|--|--|



## ADRESSE

Ramsherred 3, 5610 Assens

## KOM-, EJD- OG BYGNINGSNR

420-2719-1

## BFE NR

5440937

## OPLYST FORBRUG INKL. MOMS OG AFGIFTER

Herunder vises det oplyste forbrug for afregningsperioderne.

## Fjernvarme

Varmeudgifter 15.160 kr. i afregningsperioden

Fast afgift 0 kr. pr. år

Varmeforbrug 12,35 MWh fjernvarme

Aflæst periode 1. januar 2024 - 31. december 2024

## OPLYST FORBRUG OMREGNET TIL NORMALÅRS FORBRUG

Herunder vises det oplyste forbrug omregnet til et normalt gennemsnitsår. Det er normalårets forbrug, der kan sammenlignes med det beregnede forbrug.

Varmeudgifter 16.250 pr. år

Fast afgift 0 pr. år

Varmeudgift i alt 16.250 pr. år

Varmeforbrug 13,24 MWh fjernvarme

CO2 udledning 0,86 ton CO2 pr. år

## Adresse

Ramsherred 3  
5610 Assens

## Energimærkningsnummer

311818330

## Gyldighedsperiode

18. marts 2025 - 18. marts 2035

## Udarbejdet af

TÜV SÜD Domutech A/S  
CVR-nr.: 35047301

En bygning består af mange dele, der har betydning for bygningens energibehov. Figuren herunder giver en forklaring af de væsentligste dele på tværs af konstruktioner og installationer.

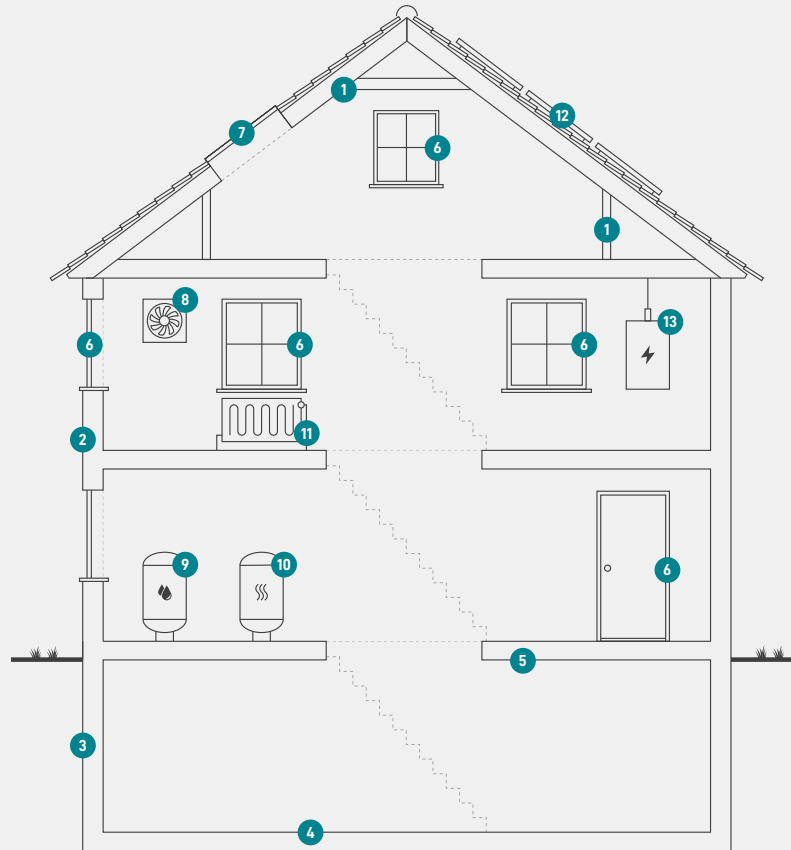

**1**  
**Tag og loft**  
Bygningens øverste del af klimaskærmen, f.eks. et loftrum, et fladt tag eller et udnyttet tagrum.

**2**  
**Ydervægge**  
Bygningens vægge ud mod det fri eller mod uopvarmede områder. Væggen kan være hule, massive eller lette ydervægge.

**3**  
**Kælderydervægge**  
Bygningens kælderydervægge, som vender mod jorden.

**4**  
**Kældergulv**  
Bygningens nederste del af klimaskærmen i bygninger med opvarmet kælder.

**5**  
**Etageadskillelse og gulv**  
Bygningens nederste del af klimaskærmen, f.eks. terrændæk, gulv mod krybekælder eller etageadskillelse mod opvarmet kælder.

**6**  
**Vinduer/døre**  
Bygningens facadevinduer og yderdøre.

**7**  
**Ovenlys**  
Bygningens ovenlysvinduer.

**8**  
**Ventilation**  
Bygningens ventilationsanlæg og ventilationskanaler.

**9**  
**Varmt brugsvand**  
Bygningens komponenter til varmt brugsvand, bl.a. varmtvandsrør og varmtvandsbeholder.

**10**  
**Varmeanlæg**  
Bygningens varmeanlæg, f.eks. kedler, fjernvarme, ovne og varmepumper.

**11**  
**Varmefordeling**  
Bygningens varmfordelingsanlæg, bl.a. varmeanlægget, varmerør og automatik.

**12**  
**Solenergi**  
Bygningens solenergi, f.eks. solvarme og solceller.

**13**  
**El og teknik**  
Bygningens driftsrelaterede el og teknik, f.eks. varmfordelingspumper, varmtvandspumper og vindmøller.

# ENERGIMÆRKE

FOR BOLIGEN

**Ramsherred 3**  
**5610 Assens**

Energimærkningen er baseret på beregnet forbrug



Energistyrelsen

Gyldig fra den 18. marts 2025 til den 18. marts 2035  
Energimærkningsnummer: 311818330